

PRIMĂRIA COMUNEI LECHINȚA, ANUNȚ:

written by J de S | 29/07/2024

CU PRIVIRE LA CUMPĂRAREA UNEI SUPRAFETE DE TEREN PENTRU
CONSTRUIRE CAPELĂ MORTUARĂ ÎN LOCALITATEA CHIRALEȘ, COMUNA
LECHINȚA, JUDEȚUL BISTRIȚA -NĂSĂUD



PRIMĂRIA LECHINȚA A MODERNIZAT UNITĂȚILE DE ÎNVĂȚĂMÂNT DIN COMUNĂ

written by J de S | 29/07/2024



Primăria Lechința a investit peste 4 milioane de euro în școlile și grădinițele din comună. Dacă în 2008, primarul Romeo Florian a preluat o infrastructură școlară dezastruoasă, în prezent, comuna se bucură de o infrastructură școlară modernizată.



“La Liceul Tehnologic Lechința avem atelier școlar nou, corp nou cu zece săli de clasă. Avem grădinițe noi la Lechința, Sângeorzu Nou, Vermeș. Am construit șase parcuri de joacă pentru copii. Nu am uitat nici sportul, tot pentru sănătatea copiilor. Am construit o bază sportivă și un teren sintetic în Lechința, avem și sală

de sport. Copiii au toate condițiile pentru a face mișcare”, a explicat primarul Romeo Florian.

Primăria comunei Lechința a realizat o serie de investiții în infrastructura școlară, îmbunătățind astfel condițiile pe care elevii și cadrele didactice le au în unitățile de învățământ.

La ora actuală, învățământul din Lechința dispune de corp cu 10 săli de clasă și atelier mecanic, modern, o investiție de circa 6 milioane lei, finanțată de Guvernul României, prin Programul Național de Dezvoltare Locală, și de la bugetul local.

Nu a fost uitat nici transportul rutier pentru elevi, primăria Lechința achiziționând un autocar cu 54 de locuri și două microbuze noi cu ajutorul Consiliului Județean Bistrița-Năsăud.



PRIMĂRIA COMUNEI CHIOCHIȘ.

CONSILIUL LOCAL

written by J de S | 29/07/2024



HOTĂRÂRE privind înscrierea definitivă în Cartea funciară a imobilului - Centru comunitar integrat situat în intravilanul comunei Chiochiș, sat Bozieș, nr. 29, județul Bistrița-Năsăud, în proprietatea publică a comunei Chiochiș, județul Bistrița-Năsăud



**PRIMĂRIA
COMUNICAT:**

CHIOCHIȘ.

written by J de S | 29/07/2024



“DOTAREA CU MOBILIER, MATERIALE DIDACTICE ȘI ECHIPAMENTE DIGITALE A ȘCOLII GIMNAZIALE “IULIU PRODAN”, DIN COMUNA CHIOCHIȘ, JUDEȚUL BISTRIȚA -NĂSĂUD”



**PRIMARUL COMUNEI CHIOCHIȘ,
VASILE SILAȘI: S-AU REALIZAT
60% DIN LUCRĂRILE DE
CANALIZARE**

written by J de S | 29/07/2024



Începute în primăvara acestui an, lucrările de introducere a canalizării în comuna Chiochiș sunt în plină desfășurare și avansează conform planificării. Potrivit primarului Vasile Silași, până la ora actuală s-au realizat 60% din lucrări, iar termenul de execuție este de 12 luni.



Reamintim că în toamna anului trecut, primarul Vasile Silași a semnat cu ministrul Dezvoltării, Lucrărilor Publice și Administrației, Adrian Veștea, contractul de finanțare pentru proiectul “Rețea canalizare ape uzate, stație epurare, în comuna Chiochiș” .

Proiectul este finanțat prin Programul Național de Investiții „Anghel Saligny”.

SANTIER ÎN LUCRU

Denumirea si adresa obiectivului:

**"RETEA CANALIZARE APE UZATE, STATIE EPURARE,
COMUNA CHIOCHIS, JUD. BISTRITA-NASAUD "-**

Beneficiarul investitiei:

COMUNA CHIOCHIS

ADRESA: CHIOCHIS , NR.17, JUD. B-N

Proiectant general:

S.C. DANI BUILDING S.R.L.

ADRESA: BUCURESTI, STR. PECIU NOU, NR.55

Constructor:

ASOCIEREA: SC DIMEX 2000 COMPANY-

SC TRANS CONSTRUCT SRL -

SC LUCICOR PROD SRL

ADRESA: SAT.POSMUS, COM.SIEU, NR. 29A, B-N

Numar autorizatie de construire/desfiintare si
numarul autorizatiei de organizare de santier
(daca este cazul) **14** din data de **02.10.2023**

Eliberat de: **PRIMARIA COMUNEI CHIOCHIS**

Termenul de executie a lucrarilor, prevazut in
autorizatie: **12 LUNI**

Data inceperii constructiei: **11.03.2024**

Data finalizarii constructiei: **11.03.2025**

Un proiect important pentru comuna Chiochiș, ce presupune: conducte noi de aducțiune, bransamente, stații noi de pompare a apei potabile, rezervoare + stații de clorinare.

O investiție importantă pentru ca oamenii să aibă acces la apă și canalizare.



**ELEVII BECLENARI CUPRINȘI
ÎNTR-UN GRUP ȚINTĂ AL UNUI**

PROIECT AL UNIVERSITĂȚII TEHNICE DIN CLUJ-NAPOCA

written by Caius Diugan | 29/07/2024



O parte dintre elevii Colegiului Național „Petru Rareș” și ai Liceului Tehnologic Agricol Beclean au fost cuprinși într-un Grup Țintă al unui proiect gândit de Universitatea Tehnică din Cluj-Napoca

A fost inițiat un proiect ambițios destinat liceenilor aflați în risc de abandon școlar, având ca scop principal sprijinirea lor în continuarea studiilor universitare. Acest proiect inovator își propune să ofere suport personalizat, consiliere

educațională și resurse necesare pentru a încuraja și facilita accesul tinerilor la învățământul superior.



Prin acest program, elevii vor beneficia de:

- Ore remediale susținute de către o echipă didactică formată din profesori cu experiență
- Sesiuni de mentorat și consiliere individuală pentru a-i ghida și motiva în parcursul lor educațional.
- Suport financiar(300 lei/lună) pentru acoperirea taxelor școlare, a materialelor didactice și a altor costuri asociate studiilor.
- Ateliere de dezvoltare personală și profesională, menite să le dezvolte abilitățile necesare pentru succesul academic și carieră.
- Parteneriate cu companii, care vor oferi oportunități de stagii, burse și practică.

Proiectul își propune să reducă rata abandonului școlar și să deschidă noi orizonturi pentru tinerii din comunitatea locală, oferindu-le șansa de a-și îndeplini potențialul și de a contribui pozitiv la societate.



**TECHNICAL
UNIVERSITY
OF CLUJ-NAPOCA
ROMANIA**

(Text și foto: Primăria Beclean)

**S-A SEMNAT CONTRACTUL
PENTRU ETAPA A II - A A**

MASTERPLANULUI DE APĂ ȘI CANALIZARE PENTRU ORAȘUL BECLEAN

written by Caius Diugan | 29/07/2024



La sediul Primăriei orașului Beclean s-a semnat, de puțin timp, contractul de execuție de lucrări pentru etapa a II - a a Masterplanului de apă și canalizare pentru orașul Beclean.



Pentru orașul Beclean lucrările care urmează să fie realizate cu fonduri europene nerambursabile cuprind:

- Conductă nouă de transport apă (332 m)
- Reabilitarea conductei de transport apă (2.7 km)
- Conductă nouă de aducțiune (2.2 km - Figa, Valea Coldăului, Coldău)
- 2 gospodării noi de apă (Figa, Coldău)
- Construire a 3 stații noi de pompare a apei potabile (1 la Figa, 1 la Coldău, 1 la Rusu de Jos)
- Modernizarea/reabilitarea stației de pompare a apei potabile din Beclean
- 2 rezervoare de înmagazinare a apei (Figa, Coldău)
- Extindere rețea de distribuție apă (14.79 km) și 373 branșamente (Beclean, Figa, Rusu de Jos , Coldău)
- Reabilitare rețele de distribuție apă Beclean (11.77 km) și 680 branșamente
- Extindere rețele de canalizare (22.5 km) și 827 racorduri (Beclean, Rusu de Jos,

Coldău)

- Reabilitare rețele de canalizare Beclean (411 m) și 25 racorduri
- Construire a 12 stații noi de pompare a apelor uzate menajere (6 la Beclean, 2 la Coldău, 4 la Rusu de Jos)



(Text și foto: Primăria Beclean)

**CASTELUL DIN BECLEAN, INCLUS
ÎN RUTA NAȚIONALĂ ȘI**

CULTURALĂ A CASTELELOR

written by Caius Diugan | 29/07/2024



OLYMPUS DIGITAL CAMERA

Grație demersurilor făcute de primăria Beclean, castelul construit la Beclean de către contele Pál Bethlen, fostul sediu al primăriei orașului, a fost inclus pe Ruta turistică și culturală a castelelor, care cuprinde obiective turistice-culturale în vederea promovării cu finanțare din PNRR.



Pe lângă faptul că imobilul, monument de arhitectură clasificat la nivel național pe lista monumentelor istorice, a fost inclus în Ruta Castelelor prin ordin de ministru, castelul va fi inclus la finanțare pentru a-l transforma în muzeu obiectiv turistic de mare valoare.

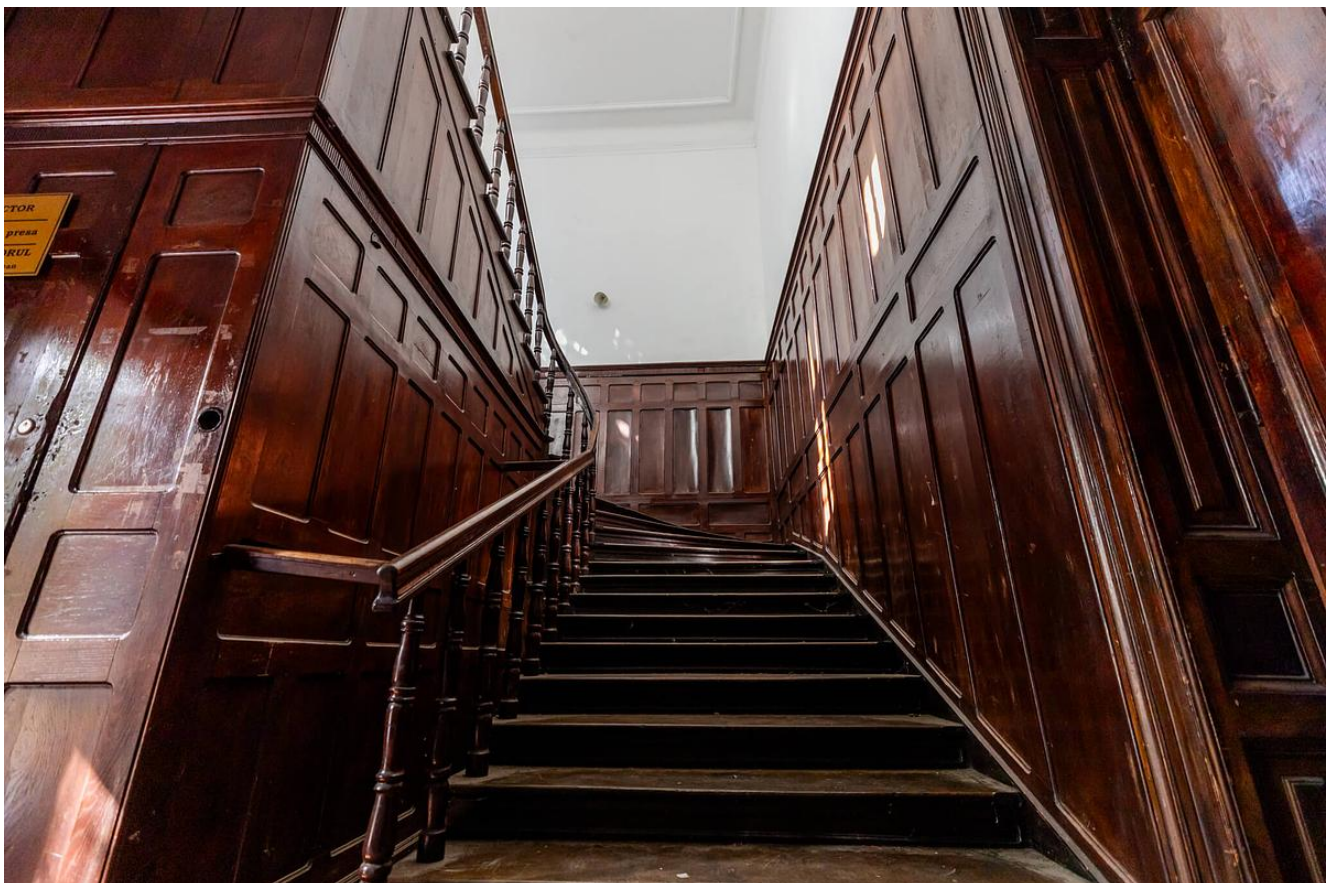

[Castelul a fost construit de Conte Pál Bethlen](#) (1851-1935) după 1870. Pe baza proiectelor elaborate de arhitectul renumit al epocii, Mór Kallina, transformarea castelului s-a făcut în jurul anului 1900. La începutul secolului XX castelul a fost înconjurat de un zid masiv din piatră, în afara zidurilor vestice aflându-se ruinele cetății de altădată. Înainte de naționalizarea din 1945, castelul și clădirile-anexe (unde funcționa o fabrică de in) se afla în proprietatea contelui László Bethlen. Lucrările de construcție din sec. XX au schimbat structura ansamblului de clădiri. Amenajarea interioară de odinioară a castelului nu este cunoscută, numai interiorul casei de scări al rezalitului fațadei principale amintește de interiorul din jurul anului 1900, cu lambriul și scările cu parapet strunjit. Odinioară, fațada din spate a castelului avea vedere spre un parc elegant amenajat, copacii fiind tăiați în anii 1960.

Înainte de naționalizarea din 1948, castelul și clădirile-anexe (în aceasta din urmă funcționa o fabrică de in) se afla în proprietatea contelui László Bethlen. Într-un inventar din 1977 apare informația conform căreia castelul cu un etaj avea la data respectivă 16 încăperi și 8 clădiri-anexe. În prezent se mai păstrează o singură clădire-anexă, care a fost transformată într-un muzeu. În anii 1980, sala festivă de odinioară și scena din spate au fost modificate și înlărgite la o mărime aproape dublă, iar interiorul castelului a fost și el transformat pe gustul epocii. O bună bucată de timp, castelul a găzduit sediul primăriei orașului Beclean, casa de cultură și o bibliotecă.



(Text și foto : Primăria Beclean)

SEDIUL COMUNEI NUȘENI VA FI REABILITAT ȘI MODERNIZAT

written by J de S | 29/07/2024

Primarul comunei Nușeni, Ioan Mureșan, anunță că sediul primăriei va fi reabilitat:

SEDIUL PRIMĂRIEI NUȘENI VA FI REABILITAT!



Primarul comunei Nușeni, Ioan Mureșan anunță că sediul primăriei va fi reabilitat:

“Dragi locuitori ai comunei Nușeni

- ☒ Avem vești bune! Sediul Primăriei comunei noastre va fi reabilitat în curând!
- ☒
- ☒ Am finalizat toate demersurile și avem deja și un constructor pregătit să înceapă lucrările de modernizare.

După începerea lucrărilor, activitatea Primăriei se va desfășura temporar la etajul clădirii Dispensarului Medical. ☒

Vă mulțumim pentru înțelegere și răbdare!

Abia așteptăm să vă primim într-un sediu nou și modern! “ a transmis primarul Ioan Mreșan pe Facebook.

PRIMĂRIA COMUNEI LECHINȚA.COMUNICAT

written by J de S | 29/07/2024



CALENDAR COLECTARE DEȘEURI RECLICLABILE PENTRU ZONELE DE CASE COMUNA LECHINȚA

written by J de S | 29/07/2024



AU ÎNCEPUT LUCRĂRILE DE CANALIZARE ÎN COMUNA ȘIEU- ODORHEI

written by J de S | 29/07/2024



Primăria comunei Șieu-Odorhei a dat startul începerii lucrărilor de canalizare.

Astfel, Consiliul local al comunei ȘIEU -Odorhei au aprobat indicatorii tehnico-economici precum și finanțarea de la bugetul local a sumei de 1.0211.370,70 lei cu TVA pentru obiectivul de investiții: **“Sisteme de canalizare și stație de epurare a apelor uzate, inclusiv canalizare pluvială și sistem de captare a apelor uzate”**, obiectiv aprobat prin programul național de investiții **“Anghel Saligny”**.



Indicatorii tehnici specifici acestui obiectiv de investiții sunt:

- Stație de epurare;
- Stații de pompare și repompare a apei uzate;
- Rețea de canalizare uzată;
- Conducta de evacuare a apei epurate în emisar;
- Guri de vărsare în emisar;
- Racorduri individuale;
- Guri de scurgere
- Rețea de canalizare pluvial
- Stații de pompare și repompare a apei pluvial
- Guri de vărsare în emisar

Valoarea totala a investiției (lei inclusiv TVA): 21.669,269,50 .



CĂMIN CULTURAL MODERN ÎN LOCALITATEA COASTA

written by J de S | 29/07/2024



Un cămin cultural spațios și modern a fost dat spre folosință comunității din Coasta de către Primaria Șieu -Odorhei, obiectivul fiind reabilitat în urma unei investiții suportată de primărie din bugetul local.



Proiectul construirii Căminului Cultural din satul Coasta a fost implementat din bugetul local și a costat 490.000 lei. Căminul Cultural a fost transformat într-o atracție atât pentru localnici cât și pentru cetățenii comunităților învecinate.

Proiectul recent reabilitat a fost gândit ca să deservească întregii comune desfășurarea activităților culturale și sociale aferente acestora. S-a realizat astfel construcția unei săli de spectacol cu scenă spațiile conexe necesare - vestiar, depozitare, grupuri sanitare - și săli multifuncționale pentru alte activități sociale și culturale.

Cu ajutorul financiar acordat din bugetul local prin proiectul propus de către primarul comunei Șieu Odorhei, Ioan Sfintean, a fost transformată una dintre clădirile cele mai importante din viața comunei într-una mai frumoasă și utilă care oferă deopotrivă spațiu pentru distracție și cultură, activităților de consolidare a comunității și evenimentelor importante ale localnicilor.

Lucrări efectuate la Căminul Coasta:

- Schimbare invelitoare Tabla timp tigla;
- Refacere planșeu (rigips ,vata minerala ,corpuri de iluminat)
- montare pe pardoseala placi ceramice;
- Echipare geamuri cu perdele lamelare
- Lucrari de zugravire interioare și exterioare

- Racordare alimentare cu apă
- Construire fosa septică;
- Amenajare parcare in fata Caminului;
- Montare paratrasnet;
- Construire corp exterior grup sanitar (cladire noua) si dotare ;

PRIMĂRIA COMUNEI CHIOCHIȘ

written by J de S | 29/07/2024



HOTĂRĂRE privind aprobarea Cererii de finanțare, Devizului General și indicatorilor tehnico-economici, obiectivul de investiție: “EXTINDEREA REȚEA ALIMENTARE CU APĂ PĂTABILĂ ȘI CANALIZARE APE UZATE ÎN COMUNA CHIOCHIȘ, JUDEȚUL BISTRIȚA-NĂSĂUD



PRIMĂRIA COMUNICAT:

CHIOCHIȘ.

written by J de S | 29/07/2024

“DOTAREA CU MOBILIER, MATERIALE DIDACTICE ȘI ECHIPAMENTE DIGITALE A ȘCOLII GIMNAZIALE “IULIU PRODAN”, DIN COMUNA CHIOCHIȘ, JUDEȚUL BISTRIȚA -NĂSĂUD”



ASTĂZI, DE RUSALII, ÎMPĂNATUL

BOULUI LA FIGA

written by J de S | 29/07/2024



Localnicii din Figa, sat ce aparține din punct de vedere administrativ de orașul Beclean, mai păstrează încă, la loc de cinste, o serie de obiceiuri și ceremonii populare ancestrale, transmise din generație în generație. Astfel, cu ocazia sărbătorilor de Rusalii, sătenii împletesc cununi de grâu și flori de câmp ce urmează să fie purtate de tineri la oficiere căsătoriilor.



PRIMĂRIA ORAȘULUI BECLEAN, CONSILIUL LOCAL ÎMPREUNĂ CU LOCALNICII SATULUI FIGA, VĂ INVITĂ SĂ PARTICIPAȚI LA RECONSTRUIREA OBICEIULUI TRADIȚIONAL

ÎMPĂNATUL BOULUI

DUMINICĂ, 23 IUNIE, ÎNCEPÂND CU ORA 14:00

PROGRAMUL EVENIMENTULUI



EVENIMENTUL SE VA DESFĂȘURA PE PARCURSUL A DOUĂ ZILE,
CONFORM PROGRAMULUI URMĂTOR:

SÂMBĂTĂ, 22.06.2024

ORA 18:00 - VECERNIA MARE A SĂRBĂTORII

ORA 20:00 - TINERII PORNESC SĂ ADUNE FLORI PENTRU REALIZAREA COROANEI

DUMINICĂ, 23.06.2024

ORA 08:45 - 10:00 - UTRENIA SĂRBĂTORII

ORA 10:00 - 12:00 - SFÂNTA LITURGHIE

ORA 12:00 - 12:30 - SLUJBA DE SFINȚIRE A APEI ÎN FAȚA SF. BISERICI

ORA 14:00 - 14:30 - ÎMPĂNATUL BOULUI

ORA 14:45 - POZE LA CĂMINUL CULTURAL

ORA 15:00 - PROGRAM ARTISTIC SUSȚINUT DE CASA DE CULTURĂ

"RADU SĂPLĂCAN" DIN BECLEAN

ORA 20:30 - BALUL "FII SATULUI - ÎNTOARCEREA LA TRADIȚIE"

De pe site-ul primăriei Beclean aflam că Înstruțatul bouului este, practic, cel mai cunoscut obicei din Figa, iar la eveniment, ce se ține în duminica de Rusalii, sunt așteptați să participe, în fiecare an, sute de localnici. Sărbătoarea din ziua de Rusalii se încheie, de obicei, cu dansuri și cântece populare susținute pe scena Căminului Cultural din Figa de ansamblurile folclorice ale Casei de Cultura „Radu Săplăcan” din Beclean, alături de alte formații de muzica populară din zonă.

Bătrânii satului spun că obiceiul le-a fost lăsat de moșii și strămoșii lor, din generație în generație, de vreo 300-400 de ani, iar ei îl perpetuează cu sfințenie an de an, lăsându-l moștenire fiilor, nepoților și strănepoților.



“Cu mare drag, noi, tinerii și locuitorii satului Figa vă invităm să ne fiți alături în ziua de Rusalii (23 iunie) la frumosul obicei „Împănatul bouului”!

Vă așteptăm pe toți, cu mic - cu mare, ca să participați, alături de noi, la o tradiție seculară, pe care ne dorim să o păstrăm, să o promovăm și să o transmitem generațiilor următoare; suntem motivați de dorința de a promova unitatea și valorile naționale care ne reprezintă iar prezența oamenilor într'un număr cât mai mare la acest eveniment va fi mărturia faptului că oamenii iubesc tradițiile și obiceiurile autentice.

Vă așteptăm în număr cât mai mare să fiți alături de noi!” transmite și Marius Pop, creator digital (Facebook)

LUCRĂRI AVANSATE LA MODERNIZAREA CLĂDIRII DE PE STRADA PETRU MAIOR A ȘCOLII GIMNAZIALE „GIGORE SILAȘI” BECLEAN

written by Caius Diugan | 29/07/2024



Primăria orașului Beclean anunță că este în plin proces de modernizare clădirea de pe strada Petru Maior a Școlii Gimnaziale „Gigore Silași” Beclean, aducând facilitățile de învățare la cele mai înalte standarde, dar și exteriorul care merită un aspect european.



“Fiecare colțișor al școlii va fi transformat într-un spațiu inspirant și interactiv pentru elevi. Odată cu finalizarea lucrărilor, elevii beclenari vor avea condiții ultramodene de învățare și desfășurare a tuturor activităților școlare”, au explicat reprezentanții primăriei Beclean.





(Text și foto: Primăria Beclean)

DIN 15 IUNIE S-A DESCHIS NOUL SEZON ESTIVAL BĂILE FIGA. TARIFE LA NIVELUL ANULUI TRECUT

written by J de S | 29/07/2024



DIN 15 IUNIE S-A DESCHIS NOUL SEZON ESTIVAL BĂILE FIGA. TARIFE LA NIVELUL ANULUI TRECUT

Stațiunea Băile Figa de lângă a dat startul, sâmbătă, 15 iunie, unui nou sezon estival, turiștii fiind așteptați cu tarife la nivelul celor de anul trecut, dar și cu topogane, râu leneș, centrul spa, terenuri de sport, locuri de joacă pentru copii.



Biletul de intrare va costa 20 de lei, de luni până joi, și 30 de lei, în zilele de vineri, sâmbătă și duminică. Copiii de până la șapte ani beneficiază de gratuitate.

Taxele pentru serviciile oferite in cadrul Parcului Balnear “Baile Figa” pentru anul 2024

Nr. crt.	Denumirea taxei	Valoare taxa lei
1.	Taxa de intrare in Parcul Balnear Copii sub 7 ani acces gratuit	20 lei /bratara (de luni pana joi) 30 lei /bratara (de vineri pana duminica)
2.	Taxa de intrare in interiorul complexului (luni - duminica)	20 lei/bratara
3.	Taxa pentru inchiriere teren de fotbal	50 lei/ora
4.	Taxa pentru inchiriere teren de tenis	20 lei/ora
5.	Taxa pentru fitness	5 lei/ora
6.	Taxa pentru jacuzzi	5 lei/20 min
7.	Taxa pentru sauna	5 lei/20 min
8.	Taxa de acces utilizare tobogan "AcquaLand"	10 lei/bratara*
9.	Taxa de acces utilizare tobogan "2"	10 lei/bratara*
10.	Contravaloare cheltuieli utilizare "Casa Poarta"	100 lei/zi
11.	Taxa de intrare	50 lei/bratara in Parcul Balnear "Baile Figa" intre orele 13:00 - 21:00 , iar in intervalul orar 08:00 - 13:00 intrare gratuita la Centrul Recreativ Legacy

**Pentru accesul la tobogane se va face dovada detinerii a doua sau trei bratari: una de intrare in incinta Parcului Balnear "Baile Figa" si una pentru fiecare tobogan care se utilizeaza.*

***Programul de lucru al Parcului Balnear "Baile Figa" Beclean in perioada 10 iunie - 30 septembrie va fi zilnic in intervalul orar 8:00 - 21:00.*

